



Erasmus+

Arricchisce la vita, apre la mente.

ERASMUS+ Call 2023

Azione Chiave 1

Mobility of higher education students and staff supported by external policy funds (KA171-HED)

Erasmus+ 2022

INFODAY Call 2023

Istruzione Superiore

15 e 16 novembre 2022



International dimension of Erasmus+ 2021-2027

Due Filoni di Attività di mobilità che coinvolgono PAESI TERZI non associati al Programma:

- 1) Filone finanziato dai fondi della politica interna UE
- 2) Filone finanziato dai fondi della politica esterna all'UE

INTRA EU FUNDS – KA131

Apertura alle attività internazionali (**solo Outgoing**) vs Partner Countries in KA131 (max 20% budget)

EXTRA EU FUNDS – KA171

Attività internazionali (Outgoing & Incoming) con i Partner Countries attraverso **2 soli strumenti** finanziari (finanziato dai fondi della politica esterna UE):

IPA III (Western Balkans)

NDICI (Rest of the world)

Partner Countries eligible for International Credit Mobility

- Il Budget per questa azione è suddiviso in **12 dotazioni di bilancio** (regioni)
- Le dimensioni di ciascuna dotazione sono stabilite dall'UE in base alle priorità dell'azione.

Instrument for Pre-accession (IPA III)		
Neighbourhood, Development and International Cooperation Instrument (NDICI-Global Europe)	1. Western Balkans	Albania, Bosnia and Herzegovina, Kosovo ⁶ , Montenegro
	2. Neighborhood East	Armenia, Azerbaijan, Belarus, Georgia, Moldova, Territory of Ukraine as recognised by international law
	3. South-Mediterranean countries	Algeria, Egypt, Israel ⁷ , Jordan, Lebanon, Libya, Morocco, Palestine ⁸ , Syria, Tunisia
	4. Russian Federation	Territory of Russia as recognised by international law
	5. Asia	Bangladesh, Bhutan, Cambodia, China, DPR Korea, India, Indonesia, Laos, Malaysia, Maldives, Mongolia, Myanmar, Nepal, Pakistan, Philippines, Sri Lanka, Thailand and Vietnam High Income Countries: Brunei, Hong Kong, Japan, (Republic of) Korea, Macao, Singapore, Taiwan
	6. Central Asia	Afghanistan, Kazakhstan, Kyrgyzstan, Tajikistan, Turkmenistan, Uzbekistan
	7. Middle East	Iran, Iraq, Yemen High Income Countries: Bahrain, Kuwait, Oman, Qatar, Saudi Arabia, United Arab Emirates
	8. Pacific	Cook Islands, Fiji, Kiribati, Marshall Islands, Micronesia, Nauru, Niue, Palau, Papua New Guinea, Samoa, Solomon Islands, Timor-Leste, Tonga, Tuvalu, Vanuatu High Income Countries: Australia, New Zealand
	9. Sub-Saharan Africa	Angola, Benin, Botswana, Burkina Faso, Burundi, Cameroon, Cape Verde, Central African Republic, Chad, Comoros, Congo, Congo - Democratic Republic of the, Côte d'Ivoire, Djibouti, Equatorial Guinea, Eritrea, Eswatini, Ethiopia, Gabon, Gambia, Ghana, Guinea, Guinea-Bissau, Kenya, Lesotho, Liberia, Madagascar, Malawi, Mali, Mauritania, Mauritius, Mozambique, Namibia, Niger, Nigeria, Rwanda, Sao Tome and Principe, Senegal, Seychelles, Sierra Leone, Somalia, South Africa, South Sudan, Sudan, Tanzania, Togo, Uganda, Zambia, Zimbabwe
	10. Latin America	Argentina, Bolivia, Brazil, Chile, Colombia, Costa Rica, Ecuador, El Salvador, Guatemala, Honduras, Mexico, Nicaragua, Panama, Paraguay, Peru, Uruguay, Venezuela
	11. Caribbean	Antigua & Barbuda, Bahamas, Barbados, Belize, Cuba, Dominica, Dominican Republic, Grenada, Guyana, Haiti, Jamaica, St Kitts and Nevis, St Lucia, St Vincent & Grenadines, Suriname and Trinidad & Tobago
	12. USA & Canada	Canada, United States of America





Arricchisce la vita, apre la mente.

①

Budget – Cosa è utile sapere

Tenere a mente i **diversi budget** quando si presenta una candidatura.

I fondi più consistenti sono assegnati **all'Africa Subsahariana, alle Regioni limitrofe dell'UE - Est e Sud e ai Balcani occidentali**

②

Obiettivi geografici indicativi 2021-2027

Essere consapevoli del fatto che **in alcune regioni esistono obiettivi geografici (bilanciamenti) nell'uso dei fondi.**

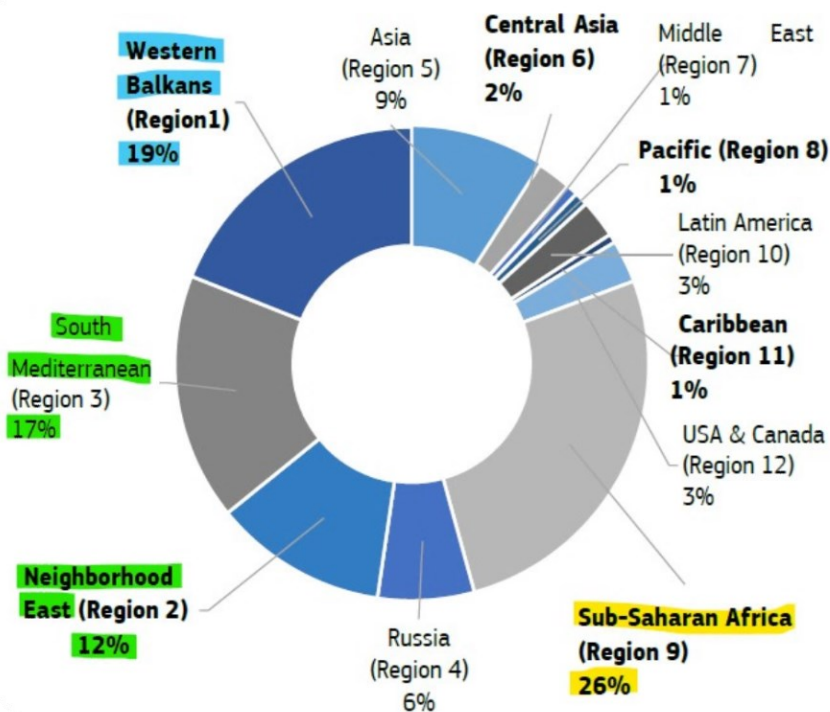

Region	Composition of the region	Indicative Targets	Geographical
Region 2 – Neighborhood East	Armenia, Azerbaijan, Belarus, Georgia, Moldova, Territory of Ukraine as recognised by international law	Min 40% Studenti fewer opportunities	
Region 3 – South Mediterranean	Algeria, Egypt, Israel, Jordan, Lebanon, Libya, Morocco, Palestine, Syria, Tunisia	no more than 15% of the budget available can be allocated to a single country	
Region 5 – Asia	Bangladesh, Bhutan, Cambodia, China, DPR Korea, India, Indonesia, Laos, Malaysia, Maldives, Mongolia, Myanmar, Nepal, Pakistan, Philippines, Sri Lanka, Thailand and Vietnam High income countries: Brunei, Hong Kong, Japan, Korea, Macao, Singapore and Taiwan	at least 25% of the budget available must go to projects with the least developed countries no more than 25% of the budget available can go to projects with High Income Countries no more than 15% with China no more than 10% with India	
Region 8 – Pacific	Cook Islands, Fiji, Kiribati, Marshall Islands, Micronesia, Nauru, Niue, Palau, Papua New Guinea, Samoa, Solomon Islands, Timor-Leste, Tonga, Tuvalu, Vanuatu High income countries: Australia, New Zealand	no more than 86.5% of the budget available can go to projects with High Income Countries	
Region 9 – Sub-Saharan Africa	Angola, Benin, Botswana, Burkina Faso, Burundi, Cameroon, Cape Verde, Central African Republic, Chad, Comoros, Congo, Congo - Democratic Republic of the, Côte d'Ivoire, Djibouti, Equatorial Guinea, Eritrea, Eswatini, Ethiopia, Gabon, Gambia, Ghana, Guinea, Guinea-Bissau, Kenya, Lesotho, Liberia, Madagascar, Malawi, Mali, Mauritania, Mauritius, Mozambique, Namibia, Niger, Nigeria, Rwanda, Sao Tome and Principe, Senegal, Seychelles, Sierra Leone, Somalia, South Africa, South Sudan, Sudan, Tanzania, Togo, Uganda, Zambia, Zimbabwe	at least 35% of the budget available must go to projects with the least developed countries Special emphasis should be put on migration priority countries. Migration priority countries that are also LDCs are marked bold. no more than 8% of the available regional budget for a single country	
Region 10 – Latin America	Argentina, Bolivia, Brazil, Chile, Colombia, Costa Rica, Ecuador, El Salvador, Guatemala, Honduras, Mexico, Nicaragua, Panama, Paraguay, Peru, Uruguay and Venezuela	no more than 30% of the budget available can go to projects with Brazil and Mexico combined	

DAC List of ODA Recipients

Effective for reporting on 2022 and 2023 flows

③

Restrizioni alla mobilità in uscita

Essere consapevoli del fatto che nella maggior parte dei paesi esistono limitazioni per SM OUT short, 1st and 2nd cycle

Nelle Regioni 2-12 (NDICI) vi è l'obbligo legale di limitare i cicli (breve/primo/secondo) per la mobilità SM outgoing verso i paesi che sono sulla lista OECD ODA*, come **non-DAC-able** (contributing to the development assistance of the recipient countries).

Le mobilità incoming & outgoing **STA/STT** e **SMS/SMT 3rd** sono considerate **DAC-able**.

Queste mobilità limitate nell'ambito di ICM possono essere finanziate dal progetto di mobilità sostenuto da fondi di politica interna, attraverso l'apertura internazionale della **KA131** entro il massimale del 20% del budget assegnato

LEAST DEVELOPED COUNTRIES	LOW INCOME COUNTRIES (per capita GNI <= \$1,045 in 2020)	LOWER MIDDLE INCOME COUNTRIES AND TERRITORIES (per capita GNI \$1,046-\$4,095 in 2020)	UPPER MIDDLE INCOME COUNTRIES AND TERRITORIES (per capita GNI \$4,096-\$12,695 in 2020)
Afghanistan (L) Angola (LM) Bangladesh (LM) Benin (LM) Bhutan ¹ (LM) Burkina Faso (L) Burundi (L) Cambodia (LM) Central African Republic (L) Chad (L) Comoros (LM) Democratic Republic of the Congo (L) Djibouti (LM) Eritrea (L) Ethiopia (L) Gambia (L) Guinea (L) Guinea-Bissau (L) Haiti (LM) Kiribati (LM) Lao People's Democratic Republic (LM) Lesotho (LM) Liberia (L) Madagascar (L) Malawi (L) Mali (L) Mauritania (LM) Mozambique (L) Myanmar (LM) Nepal (LM) Niger (L) Rwanda (L) Sao Tome and Principe ¹ (LM) Senegal (LM) Sierra Leone (L) Solomon Islands ¹ (LM) Somalia (L) South Sudan (L) Sudan (L) Tanzania (LM) Timor-Leste (LM) Togo (L) Tuvalu (LM) Uganda (L) Yemen (L) Zambia (LM)	Democratic People's Republic of Korea Syrian Arab Republic	Algeria Belize Bolivia Cabo Verde Cameroon Congo Côte d'Ivoire Egypt El Salvador Eswatini Ghana Honduras India Indonesia Iran Kenya Kyrgyzstan Micronesia Mongolia Morocco Nicaragua Nigeria Pakistan Papua New Guinea Philippines Samoa Sri Lanka Tajikistan Tokelau* Tunisia Ukraine Uzbekistan Vanuatu Viet Nam West Bank and Gaza Strip Zimbabwe	Albania Argentina Armenia Azerbaijan Belarus Bosnia and Herzegovina Botswana Brazil China (People's Republic of) Colombia Costa Rica Cuba Dominica Dominican Republic Ecuador Equatorial Guinea Fiji Gabon Georgia Grenada Guatemala Guyana Iraq Jamaica Jordan Kazakhstan Kosovo Lebanon Libya Malaysia Maldives Marshall Islands Mauritius Mexico Moldova Montenegro Montserrat* Namibia Nauru ² (H) Niue* North Macedonia Palau Panama Paraguay Peru Saint Helena* Saint Lucia Saint Vincent and the Grenadines Serbia South Africa Suriname Thailand Tonga Turkey Turkmenistan Venezuela ³ Wallis and Futuna*

* Si tratta di paesi a basso e medio

Region 1 - Western Balkans	Albania, Bosnia and Herzegovina, Kosovo, Montenegro
Region 2 - Neighborhood East	Armenia, Azerbaijan, Belarus, Georgia, Moldova, Ukraine
Region 3 - South Mediterranean	Algeria, Egypt, Israel, Jordan, Lebanon, Libya, Morocco, Palestine, Syria, Tunisia
Region 4 - Russia	Russia
Region 5 - Asia	Bangladesh, Bhutan, Cambodia, China, DPR Korea, India, Indonesia, Laos, Malaysia, Maldives, Mongolia, Myanmar, Nepal, Pakistan, Philippines, Sri Lanka, Thailand and Vietnam High income countries: Brunei, Hong Kong, Japan, Korea, Macao, Singapore and Taiwan
Region 6 - Central Asia	Afghanistan, Kazakhstan, Kyrgyzstan, Tajikistan, Turkmenistan, Uzbekistan
Region 7 - Middle East	Iran, Iraq, Yemen High income countries: Bahrain, Kuwait, Oman, Qatar, Saudi Arabia, United Arab Emirates
Region 8 - Pacific	Cook Islands, Fiji, Kiribati, Marshall Islands, Micronesia, Nauru, Niue, Palau, Papua New Guinea, Samoa, Solomon Islands, Timor-Leste, Tonga, Tuvalu, Vanuatu High income countries: Australia, New Zealand
Region 9 - Sub-Saharan Africa	Angola, Benin, Botswana, Burkina Faso, Burundi, Cameroon, Cape Verde, Central African Republic, Chad, Comoros, Congo, Congo - Democratic Republic of the, Côte d'Ivoire, Djibouti, Equatorial Guinea, Eritrea, Eswatini, Ethiopia, Gabon, Gambia, Ghana, Guinea, Guinea-Bissau, Kenya, Lesotho, Liberia, Madagascar, Malawi, Mali, Mauritania, Mauritius, Mozambique, Namibia, Niger, Nigeria, Rwanda, Sao Tome and Principe, Senegal, Seychelles, Sierra Leone, Somalia, South Africa, South Sudan, Sudan, Tanzania, Togo, Uganda, Zambia, Zimbabwe
Region 10 - Latin America	Argentina, Bolivia, Brazil, Chile, Colombia, Costa Rica, Ecuador, El Salvador, Guatemala, Honduras, Mexico, Nicaragua, Panama, Paraguay, Peru, Uruguay and Venezuela
Region 11 - Caribbean	Antigua & Barbuda, Bahamas, Barbados, Belize, Cuba, Dominica, Dominican Republic, Grenada, Guyana, Haiti, Jamaica, St Kitts and Nevis, St Lucia, St Vincent & Grenadines, Suriname and Trinidad & Tobago
Region 12 - US & Canada	United States of America, Canada

I paesi che appaiono in rosso sono quelli inclusi nell'elenco OECD ODA, Mobilità **OUTGOING** solo per dottorandi e mobilità del personale

Budget ICM in the Erasmus+ Programme

Call 2022

Country	NDICI-Global Europe	IPA III	TOTAL
ITALIA	16.586.682	4.199.840	20.786.522

Call 2023

Country	NDICI-Global Europe	IPA III	TOTAL
ITALIA	17.196.363	3.867.948	21.064.311

Budget provvisorio



CALL 2022- What's happened

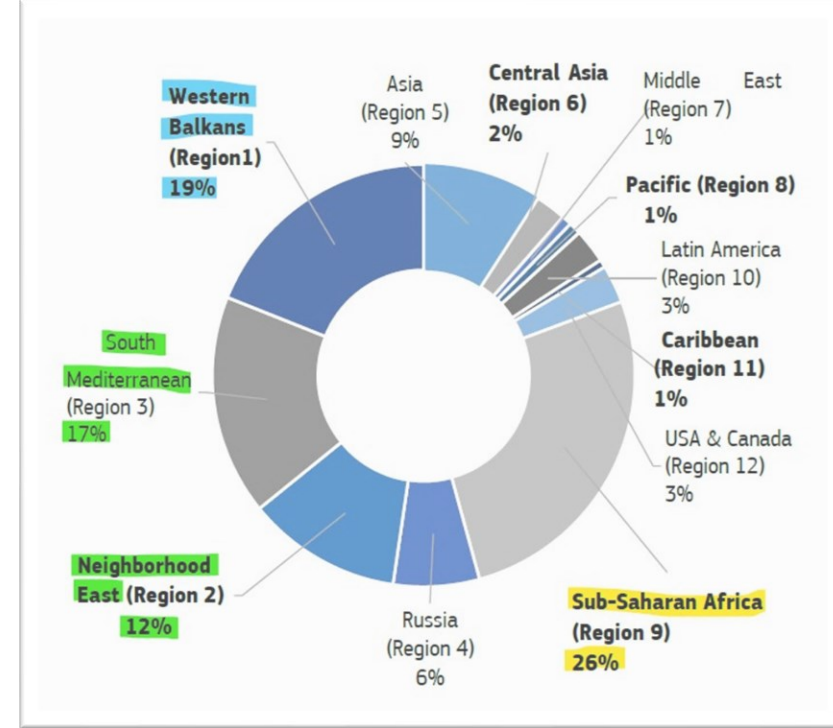
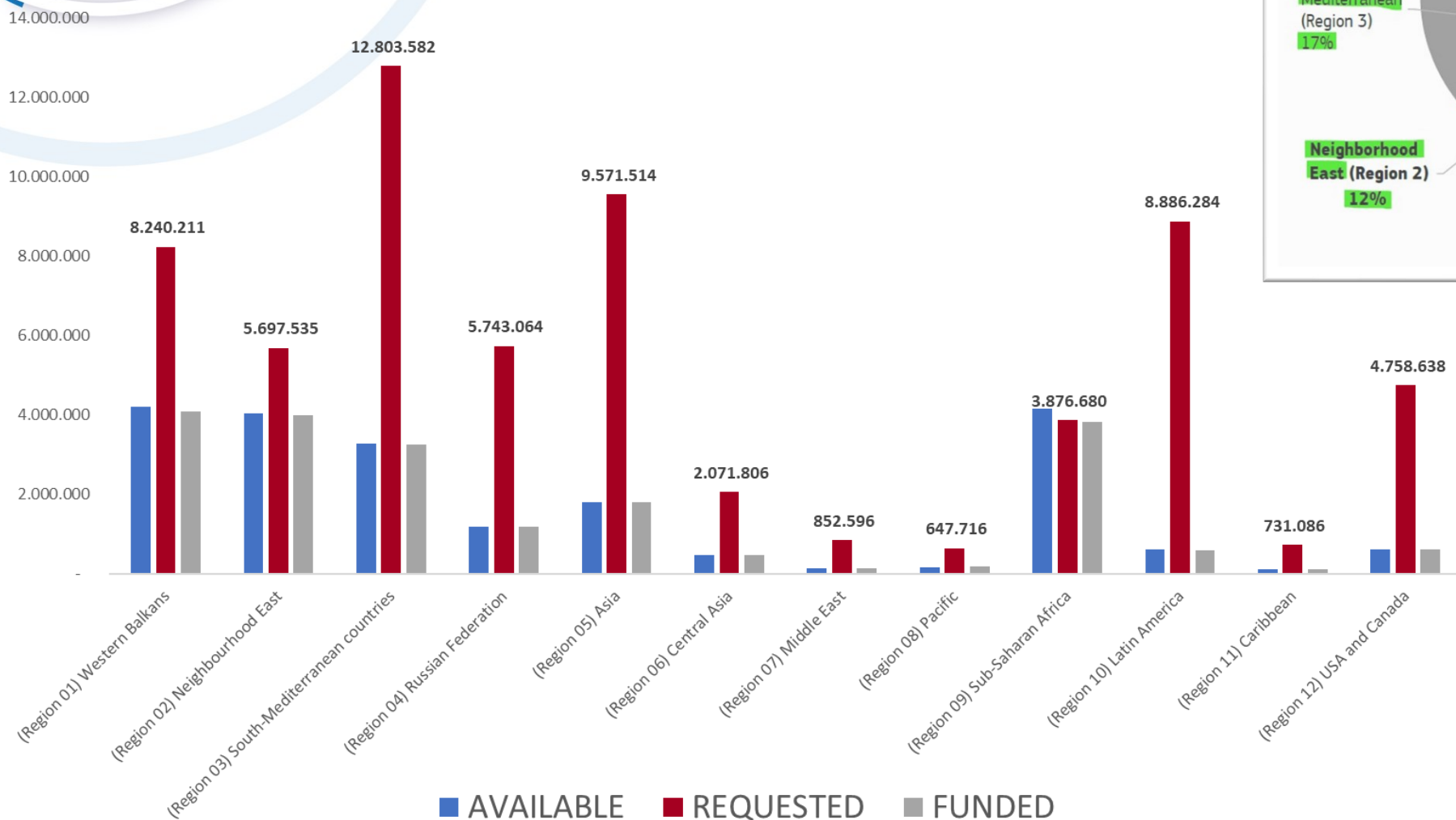

What is ICM and how do I apply?



L’Azione chiave che supporta la mobilità individuale da un Paese del Programma verso un Paese Partner e **viceversa**.

- **Student mobility for studies:** short, first or second cycle students, as well as third cycle doctoral candidates. The physical mobility period can last from 2 months (or one academic term) to 12 months, or from 5 to 30 days for *short-term doctoral mobility* or from 5 to 30 days for *short-term mobility + mandatory virtual component*, if part of a blended mobility
- **Student mobility for traineeships:** short, first or second cycle students, recent graduates (who have applied during their last year of studies), as well as third cycle doctoral candidates. The mobility period can last from 2 to 12 months, or from 5 to 30 days for *short-term doctoral mobility + mandatory virtual component*, if part of blended mobility
- **Staff mobility for teaching:** for academic staff and for invited staff from non-academic organisations to teach at a partner higher education institution (HEI) abroad. The mobility period can last from 5 days to 2 months (60 days) and can also be carried out as blended mobility
- **Staff mobility for training:** for teaching and non-teaching staff in the form of training events abroad (excluding conferences), job shadowing, observation periods and/or training at a partner HEI. The mobility period can last from 5 days to 2 months and can also be carried out as blended mobility. This activity also supports the mobility of staff from Partner Country HEIs to train at a non-academic organisation located in a Programme Country

Mobilità Learner or Staff

Durata Ammissibile

TIPOLOGIA DI ATTIVITA'	DURATA DELLA MOBILITA' **	
	MINIMA	MASSIMA
SM - Student mobility for studies/traineeships	2 mesi (60 giorni)	12 mesi (360 giorni)
SM - Short physical mobility *	5 giorni	30 giorni
ST - Staff mobility for teaching/training	5 giorni	2 mesi (60 giorni)

**for short-term doctoral mobility or if part of a blended mobility*

***excluding travel time*

Budget – Contributi unitari

INDIVIDUAL SUPPORT

COSTI DIRETTAMENTE COLLEGATI AL SOGGIORNO DEI PARTECIPANTI DURANTE L'ATTIVITÀ

DA	VERSO	Contributo mensile SM	Contributo giornaliero SM*	Contributo giornaliero ST**	
PARTNER COUNTRIES	ITALIA (Paese del Gruppo 2)	€ 850,00	€ 70 (5-14th day) € 50 (15th-30th day)	€ 160	FLUSSO INCOMING
ITALIA (Paese del Gruppo 2)	PARTNER COUNTRIES	€ 700,00		€ 180	FLUSSO OUTGOING



* La tariffa giornaliera dello studente si applica alla componente fisica di una mobilità mista a breve termine o di una mobilità di dottorato a breve termine

** Fino al 14° giorno di attività: l'importo giornaliero per partecipante come specificato in tabella; tra il 15° il 60° giorno di attività: 70% dell'importo giornaliero per partecipante indicato in tabella

Budget – Contributi unitari

INDIVIDUAL SUPPORT – TOP UP AMOUNT *

STUDENTS AND RECENT GRADUATES WITH FEWER OPPORTUNITIES ON SHORT-TERM PHYSICAL MOBILITY

TOP UP

- ✓ Studenti e neolaureati **con minori opportunità in mobilità fisica di breve durata** ricevono:
 - un contributo aggiuntivo di **€ 100** per un periodo di mobilità fisica di **5-14 giorni**;
 - un contributo aggiuntivo di **€ 150** per una durata **maggiore di 14 fino a 30 giorni**

STUDENTS AND RECENT GRADUATES WITH FEWER OPPORTUNITIES ON LONG-TERM PHYSICAL MOBILITY

TOP UP

- ✓ Contributo aggiuntivo mensile di **€ 250** al supporto individuale per studenti con minori opportunità

* I criteri di selezione sono definiti a livello nazionale dalle Agenzie Nazionali d'intesa con l'Autorità Nazionale

Budget – Contributi unitari

INDIVIDUAL SUPPORT – GIORNI DI VIAGGIO

SUPPORTO INDIVIDUALE AGGIUNTIVO PER AVER INTRAPRESO IL VIAGGIO

STAFF MOBILITY FOR TEACHING AND TRAINING

- Il personale che partecipa alla mobilità può ricevere fino a **2 giorni di viaggio** finanziati dal supporto individuale

STUDENTS AND RECENT GRADUATES ON SHORT-TERM PHYSICAL MOBILITY

- Studenti e neolaurati che partecipano a una mobilità di breve durata possono ricevere fino a **2 giorni di viaggio aggiuntivi** finanziati dal supporto individuale

Budget – Contributi unitari

TRAVEL

Le distanze devono essere calcolate utilizzando il calcolatore di distanza della Commissione Europea

<https://erasmus-plus.ec.europa.eu/resources-and-tools/distance-calculator>

TRAVEL DISTANCE*	VIAGGIO STANDARD	In caso di VIAGGIO GREEN**
Tratta chilometrica	Importo base	Importo incrementato

* La distanza del viaggio di sola andata deve essere utilizzata per calcolare l'importo del contributo a sostegno del viaggio di andata e ritorno.

** Utilizzo di mezzi di trasporto sostenibili

Bike
Bus
Carsharing
Train

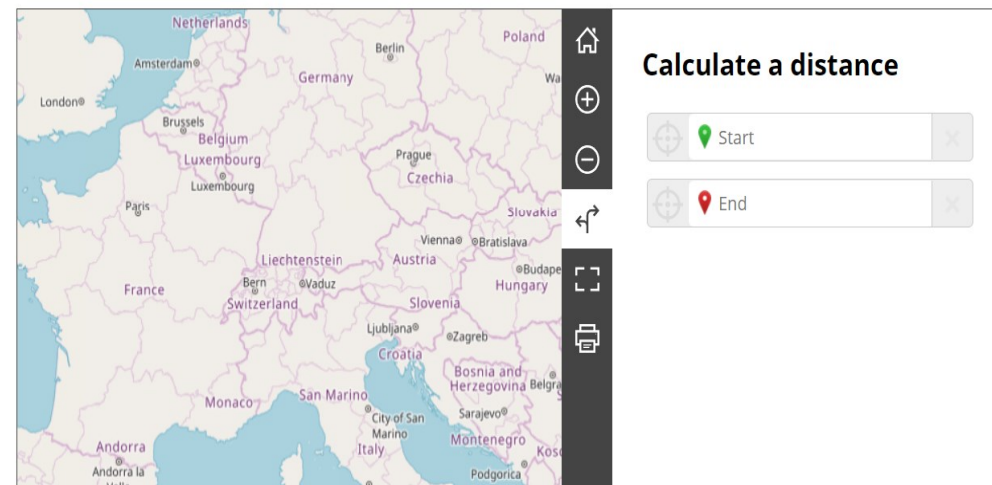

In fase di implementazione del progetto i partecipanti potranno richiedere di usufruire di viaggiare in modalità green con mezzi di trasporto sostenibili, ottenendo un contributo di viaggio maggiorato e fino a 4 giorni di viaggio aggiuntivi finanziati dal supporto individuale

Budget – Contributi unitari

ORGANISATIONAL SUPPORT

Contributo unitario di **500 euro per partecipante** per coprire i costi direttamente legati all'attuazione e al sostegno delle attività di mobilità.

(Selezione dei partecipanti, preparazione linguistica, costi dei visti e delle assicurazioni)

FINANZIAMENTO: in base al numero di partecipanti finanziati

INCLUSION SUPPORT FOR ORGANISATIONS

Contributo unitario di **100 euro per partecipante** relativo all'organizzazione delle mobilità di partecipanti con minori opportunità che ricevono un supporto aggiuntivo **basato sui costi reali** attraverso la categoria di budget "supporto all'inclusione" *.

FINANZIAMENTO: in base al numero di partecipanti con minori opportunità che ricevono un supporto aggiuntivo basato sui costi reali attraverso la categoria di budget «supporto all'inclusione» **.

** Additional costs directly related to participants with fewer opportunities, which cannot be covered through the top-up amount for individual support for participants with fewer opportunities.*

*** La relativa circolare sarà pubblicata dall'AN, durante il periodo di attuazione del progetto.*

Scegliere la durata del progetto (24 o 36 mesi)

Approccio Regionale

Indicare la Regione / le Regioni con cui si intende cooperare

Per ogni Regione deve essere inserito almeno un istituto partner (HEI o partner non accademico) con il proprio OID, in base al quale il nome completo e il paese di appartenenza vengono visualizzati automaticamente.

Pertanto, non è necessario inserire separatamente i Paesi Partner!

Inserire Attività di Mobilità Generiche

Per ogni Paese Partner selezionato, l'applicant dovrà inserire:
almeno 1 attività di mobilità (es. SM - ST)

A livello di dettaglio, sarà sufficiente indicare solo la «generica categoria di attività» (Learner or Staff) e la relativa direzione (incoming/outgoing) poiché la tipologia di attività (studies/traineeship, teaching/training) potrà essere specifica durante l'implementazione del progetto e rendicontata nello specifico strumento di rendicontazione

Stimare il numero di partecipanti "with fewer opportunities"

È opportuno che questa stima sia quanto più accurata possibile per contribuire alle priorità orizzontali Erasmus+ (inclusione)
Queste stime saranno prese in considerazione nella valutazione generale della qualità del progetto, ed influenzeranno la distribuzione del budget sulla base delle priorità stabilite dalla CE.

Application Form – Compilazione

Sezione: **ACTIVITIES**

Fewer Opportunities Participants

Content menu	
All	Red marks
✓ Context	
✓ Applicant Organisation(s)	1
✓ Regional Partnerships	4
✓ Project description	
✗ Activities	3
● Western Balkans (Region 1)	2
● Neighbourhood East (Region 2)	
● Asia (Region 5)	1
● South-Mediterranean countries ...	
✗ Budget summary	
✗ Annexes	0
✗ Checklist	
Sharing	0
Submission History	0

✓ Activities ⓘ	
<i>Asia (Region 5) - China - List of flows China/Learner mobility</i>	
Flow id	1
Incoming / Outgoing	<input checked="" type="radio"/> Incoming <input type="radio"/> Outgoing
Country of origin	China
Country of destination	Italy
Total No. of Participants	6
No. of Participants with fewer opportunities (out of Total number of participants)	1
Distance band	3000 - 3999 km
Total Duration (full months)	17
Total Duration (days)	510
Individual support grant	14 450 €
Top-ups for fewer opportunities	750 €
Travel grant	3 180 €

La stima del numero di partecipanti con minori opportunità dovrà essere indicata nell'apposito campo della sezione «Activities», ricordando che tale numero indica la quota degli stessi rispetto al totale dei partecipanti richiesti per il flusso specifico, nel caso in esempio 1 dei 6 totali. Il sistema calcolerà automaticamente l'importo del Top-Up secondo una media (totale mesi/totale partecipanti) arrotondata per eccesso (nel caso in esempio = 250€ x 3 mesi).

Application Form – Compilazione

Sezione: **ACTIVITIES**

Come includere le «short term mobilities» nella richiesta

Relativamente ai flussi di mobilità degli studenti, la sovvenzione è calcolata sulla base della **tariffa mensile** per la mobilità degli studenti a lungo termine.

Ove si intendesse pianificare anche mobilità mista di breve durata, sarà necessario **riflettere sull'entità della sovvenzione necessaria** per coprire il fabbisogno di queste mobilità a breve termine, considerando le differenti tariffe e **NON inserendo l'equivalente in durata** (es. una tariffa mensile di mobilità a lungo termine non è sufficiente per finanziare 30 giorni di mobilità mista a breve termine).

Esempio di calcolo per short-term mobility

Ipotizziamo di dover richiedere 6 mobilità incoming learner di cui:

- 2 long-term (ciascuna per 5 mesi)
- 4 mobilità short-term incoming learner (ciascuna per 20 giorni)

Il calcolo dell'individual support sarà:

2 x 850 EUR x 5 = 8 500 EUR (per le long-term)

4 x 14 x 70 EUR + 4 x 6 x 50 EUR = **5.120** EUR (per le short-term)

In candidatura dovrà pertanto essere inserita la richiesta come segue:

- **Total participants: 6**
- **Total duration in months: 17**

10 mesi (Per le 2 mobilità long-term 5x2) +7 mesi (per le 4 mobilità short-term)

ovvero **5.120**/850 = 6,02 mesi (arrotondato all'intero superiore - 7 mesi - per assicurare sufficiente copertura).

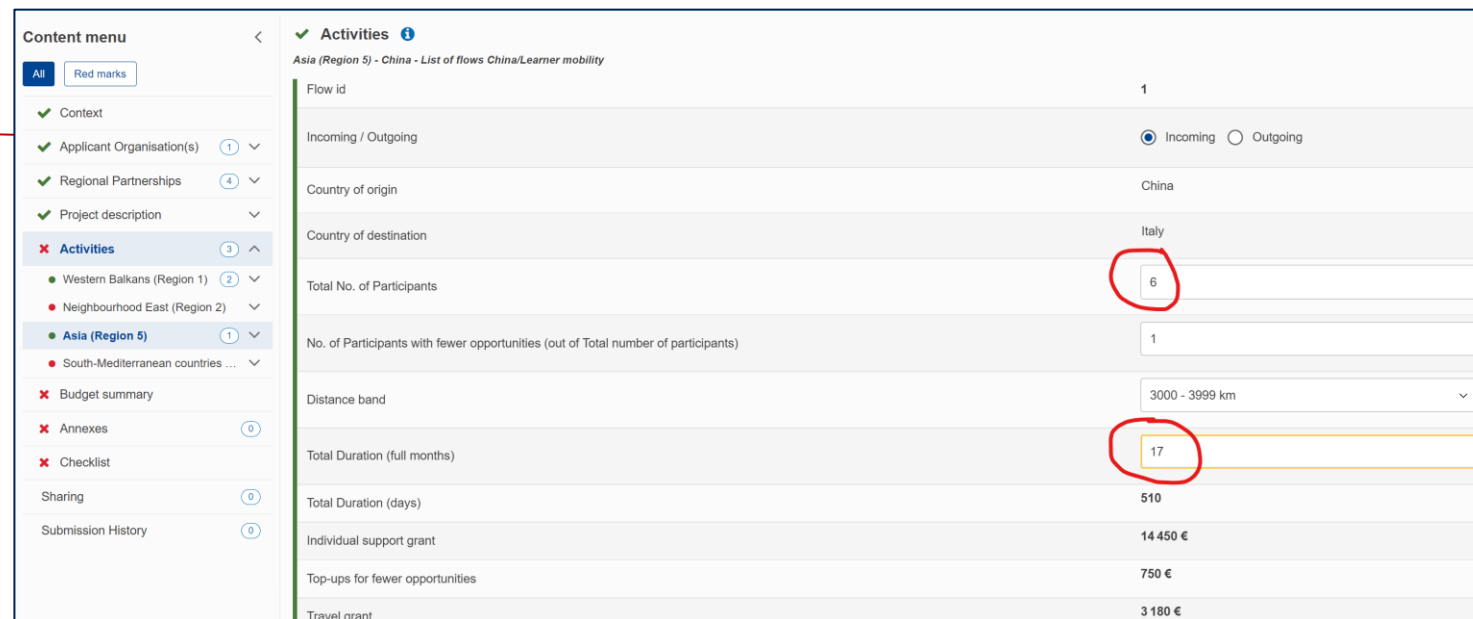

Flow id	1
Incoming / Outgoing	<input checked="" type="radio"/> Incoming <input type="radio"/> Outgoing
Country of origin	China
Country of destination	Italy
Total No. of Participants	6
No. of Participants with fewer opportunities (out of Total number of participants)	1
Distance band	3000 - 3999 km
Total Duration (full months)	17
Total Duration (days)	510
Individual support grant	14 450 €
Top-ups for fewer opportunities	750 €
Travel grant	3 180 €

GRAZIE PER L'ATTENZIONE!



Contatti

Unità Istruzione Superiore

icm@indire.it

Benedetta Alfani

Michela Bucci

Lara Faroni

Clara Grano

Loredana Marchioni